

Colegio de Educación Infantil y Primaria



(CEIP)
PUNTA LARGA



Infraestructuras

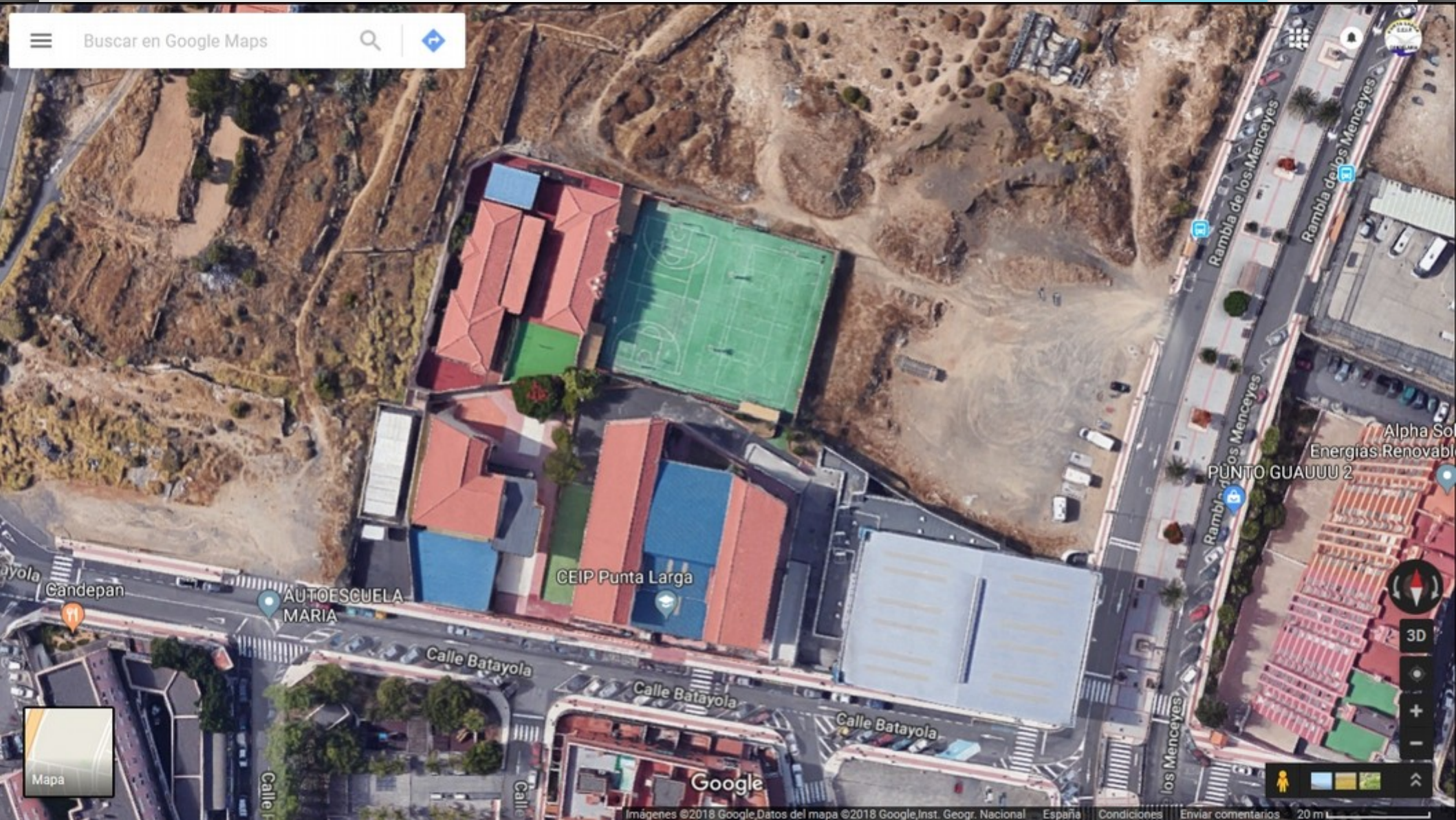

Infraestructuras

El CEIP Punta Larga se inauguró en el curso 1992-93.

- Cuenta con un **edificio principal de tres plantas**: comedor escolar, una primera planta con 6 aulas, aula Medusa y salón de actos y una segunda planta con 8 aulas, aula de NEAE, sala de profesores y dependencias para administración.
- Un **edificio anexo al principal con dos plantas**: Aula Enclave, 5 aulas de Primaria y el servicio de orientación y logopedia.
- **Zona de Infantil**: 9 unidades y un patio acotado para los recreos.
- Además se dispone de 1 **aula prefabricada**.
- **Cancha deportiva** para Educación Física y patio de recreo. Junto a ella hay un salón, una parte es la biblioteca del centro y la otra para clases de psicomotricidad.
- El colegio tiene además **dos patios cubiertos**, uno a la entrada principal donde se hacen las filas de Primaria y otro donde se hacen las filas de Infantil.
- Desde 2010 cuenta con un **pabellón** cubierto con problemas acústicos dotado de gradas, vestuarios, etc. se utiliza para Educación Física, actividades extraescolares y deportivas del Ayuntamiento.

Oferta Educativa

- **EDUCACIÓN INFANTIL DE 3 A 5 AÑOS (2° Ciclo): 9 grupos, 3 por nivel**
- **EDUCACIÓN PRIMARIA DE 1° A 6°: 19 grupos, 3 por nivel y en algunos 4.**
 - **INGLÉS desde Infantil a Primaria.**
 - **FRANCÉS en 5° y 6° de Educación Primaria.**
 - **MÚSICA en Infantil y Educación Primaria.**
 - **PSICOMOTRICIDAD en Educación Infantil**
 - **NECESIDADES ESPECÍFICAS DE APOYO EDUCATIVO.**
 - **AULA ENCLAVE.**
 - **SERVICIO DE ORIENTACIÓN ESCOLAR Y TRABAJADORA SOCIAL.**
 - **AUDICIÓN Y LENGUAJE.**
 - **COMEDOR ESCOLAR. (375 comensales)**
 - **INFORMÁTICA (Integrado en la red Medusa) Infantil y Primaria.**
 - **TABLETS.**
 - **PROYECTO AICLE (Inglés) en todo Primaria .**
 - **HUERTO ESCOLAR.**

Servicios y Horarios

El centro cuenta con los siguientes **servicios y horarios**:

- **Atención temprana** de 7:00 a 8:30 gestionado por la empresa Cruz Azul contratada por el AMPA.
- ♦ **Desayunos escolares** de 8:00 a 8:30 para el alumnado con dificultades económicas.
- ♦ **Transporte escolar** para el alumnado del Aula Enclave.
- ♦ Horario de **Secretaría**: De 8:30 a 10:30 horas.
- ♦ **Horario de clases** (8:30-13:30)
- ♦ Servicio de **comedor escolar** de 13:30 a 15:15.
- ♦ Servicio de **permanencia** de 15:15 a 17:15 gestionado por la empresa Cruz Azul contratada por el AMPA.
- ♦ **Actividades extraescolares del AMPA** de 15:15 a 17:15.
- ♦ **Actividades extraescolares del Ayuntamiento** en horario de tarde.

Personal

- **Maestros: 44 + 3**
- **Orientación: 3**
- **Auxiliares administrativos: 2**
- **Auxiliares de comedor: 20**
- **Auxiliar educativo: 3**
- **Conserje: 1**
- **Servicio de limpieza: 4 + 2**

Material escolar

El listado de material escolar y libros de texto se publica el mes de junio.

En Infantil no hay libros de texto y las maestras elaboran todos los materiales.

Las tutorías de Infantil y algunas de Primaria recogen un fondo común para la compra del material escolar de todo el curso.

MATERIAL ESCOLAR

Para cubrir los gastos de papel, tinta y mantenimiento de las máquinas fotocopadoras que se usa con destino al alumnado, el Consejo Escolar acordó el pago de **10 euros** para el alumnado de Primaria y de **20 euros** para el alumnado de Infantil

Para el alumnado que ingresa el fondo común de la tutoría, dichas cantidades ya están incluidas y sólo los que compran el material por su cuenta ingresarán el dinero para fotocopias.

LIBROS DE TEXTO

Las familias adquieren los libros de texto marcados por el centro. El centro cederá los libros de lectura en calidad de préstamo a todos los alumnos de 1º y 2º de Educación Primaria.

Los libros de 1º a 6º del alumnado que les fue aprobada la ayuda de libros serán aportados por el centro y entregados a las familias.

Adaptación infantil

OBJETIVOS DEL PROYECTO.

- **Crear un clima que favorezca la adaptación del niño o niña.**
- **Fomentar la participación de los padres y las madres.**
- **Mantener el contacto maestras/familia.**

ACTIVIDADES.

- **Reunión inicial con los padres y madres en junio.**
- **Reuniones para preparar actividades para la 1ª semana del curso.**
- **Entrevistas individuales con la familia.**
- **Seguimiento y evaluación del proyecto.**

Padres, madres y tutores

PADRES, MADRES Y TUTORES

Los padres tienen el derecho de ser informados puntualmente de cualquier aspecto relacionado con los estudios de sus hijos y de ser oídos por el personal del centro dentro del horario establecido a tales fines.

Con carácter general, las **VISITAS DE PADRES** serán los 2º y 4º lunes de cada mes de 16:15 a 18:15 (El 4º martes con cita previa) Al inicio de cada curso se informa de las fechas concretas.

Además pueden, y deben:

- Participar activamente por sí mismo o por medio de su representante en el gobierno y gestión del colegio.
- Participar de una manera especial en la realización de actividades complementarias, colaborando con su trabajo o sus recursos a la financiación de las mismas.
- Tienen el deber de acudir a la llamada del tutor/a o a cualquier convocatoria efectuada por el Equipo Directivo del Centro.

A.M.P.A.

- La Asociación de Madres y Padres de Alumnos y Alumnas del CEIP Punta Larga tiene como objetivos potenciar y promover actividades y actuaciones que faciliten a los padres y madres el ejercer adecuadamente el derecho y el deber educativo que tienen hacia sus hijos e hijas, a través de la integración de la Familia en la Escuela y de un adecuado funcionamiento de la comunidad escolar, para lograr así una educación de calidad y una formación integral del alumnado.
- Algunos de los servicios que se prestan son Permanencias de mañana y tarde y actividades extraescolares de los que los socios del AMPA se benefician de descuentos en el precio.
- También participan activamente en actividades de convivencia con alumnado y profesorado a lo largo del curso: Navidad, Carnaval, entrega de notas...
- La cuota de socio es de 15 € por familia y curso.

Información de interés

Teléfono: 922 500 444

Móvil: 608 20 45 88

Fax: 922 50 13 91

Correo: 38010876@gobiernodecanarias.org

Web: www.ceippuntalarga.es

Facebook cole: @ceippuntalarga

Facebook AMPA: @ampaceippuntalarga

AMPA: 675 76 20 20

Aplicación móvil: Tokapp School

G Suite (Classroom y Google Meet)